

Contra la droga
en Vigo
“Alborada”
Programa
de
FAMILIAS

1992-2012

Cara El Hogar Terapéutico



Manuel Rodríguez Iglesias

Coordinación del Programa

Los Comienzos. 1992-1993

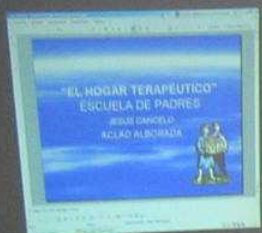

• AULA DEL SEMINARIO
MAYOR DE LA
DIOCESIS DE TUI VIGO



Asistían una
media de 45
personas
entre familiares
y pacientes
Las sesiones
se realizaban el
sábado de
mañana y tarde

Además:

- **Se realizaban reuniones de seguimiento, de forma quincenal, los jueves en el Centro de Día.**



Se celebraron también en: AVV Fonte do Galo



Al finalizar la Escuela de Familias entregamos unos recordatorios a las familias, profesionales y entidades que destacaron por su apoyo al programa.



En la actualidad



Aula de Seminarios Novacaixagalicia.

EL PROGRAMA DE FAMILIAS

Actual

- El Programa de Apoyo a la Familia, pretende ser una herramienta más, en el tratamiento de las adicciones que informe, oriente y facilite la comprensión del programa tanto a las personas que lo realizan, como a los familiares que lo apoyan.

En la actualidad en este programa participan Psicólogos, Psiquiatras, Médicos, Trabajadoras Sociales, Educadores, Abogado, con el objeto de dar una visión integral del problema

Mantiene las actividades para familias del Centro de Día de forma quincenal y la Escuela de Familias, mensual.

El último año se realizaron cerca de 400 intervenciones

OBJETIVOS

Un Hogar Sano, consideramos que es aquel, en el que sus miembros colaboran, cooperan, en la gestión de los espacios, orden, limpieza, alimentación y en la resolución de los conflictos que pueden surgir, dentro de un clima de paz y respeto mutuo.

- **GENERAL.-** Casa o Hogar Terapéutico. Hogar sano. Facilitar el conocimiento y comprensión de los tratamientos para tratar las adicciones a las familias.
 - Crear un espacio de encuentro, que permita un intercambio de experiencias que favorezcan el trabajo terapéutico.

¿Por qué es importante que las familias participen?

- **1º Porque facilita la comprensión del tratamiento y la búsqueda de soluciones**
- **2º Porque se crea un ambiente de apoyo**, donde la familia, aprende a resolver problemas derivados de la convivencia con las personas con conductas aditivas.
- **3º Porque debemos mejorar la implicación del paciente, de las familias y de los profesionales en la búsqueda de soluciones cada vez más eficaces**, para cada uno de los distintos casos que se nos presentan.

TEMAS Y PONENTES

El Proceso de Intervención en Drogodependencias.

La psicoterapia.

D. Andrés Moneo Montes. Psicólogo Clínico. C.T

Uso y abuso de las drogas legales.

Enfermedades adquiridas

Dr. Javier Pazo Fernández

Medico UAD

Adicción y Patología Dual

Dr. Joaquín Martínez Valente.

Médico psiquiatra UAD

TEMAS Y PONENTES

- **Mesa Redonda. Acción social y apoyo legal en drogodependencias.**
- Dña. Cristina Rey Dña Silvia Rial Casal
- Trabajadoras Sociales de la UAD.

- **Educación para la economía familiar**
- D. Manuel Adame Moldes. Educador C.T Tomiño
- Dña,. Cristina Rey de Vicente. T. Social UAD.

- **La Prevención de Recaídas en el tratamiento de las adicciones.**
- D. Manuel Lloves Moratinos. Psicólogo Clínico CT
- Coordinador Comunidad Terapéutica de Tomiño

TEMAS Y PONENTES

La Educación Emocional

Dña. Cristina Prieto Fernández

Psicóloga Clínica y coordinadora Centro de Día.

Educación en Valores en el tratamiento de las adicciones

D. Manuel Adame Moldes. Educador C.T. Tomiño.

La psiquiatría y las adicciones.

Dña. Marina Fuentes Barco

Médica Psiquiatra de la UAD .

Acto de Clausura. El Hogar Terapéutico.

Nuevas Formas de Intervención.

D. Jesús Cancelo Martínez. Psicólogo Clínico.

Director de los Centros Alborada.

Observaciones

La Escuela de Familias:

Los pacientes, se quedan sin referencias de apoyo familiar. Por cansancio, fallecimiento,... otros

Aumentan el nº de pacientes con patologías duales, en edades tempranas & dependencia?.

Aumenta el nº de pacientes con discapacidad

Conclusiones

- Necesidad de programas de apoyo, a esos pacientes que por distintas razones se quedan sin referencias familiares y precisan de un ambiente socio-afectivo, para poder llevar una vida digna.
- Una mayor cooperación y coordinación entre las entidades e instituciones para homologar las intervenciones con familias y para que ninguna se sienta excluida por el lugar donde reciba el tratamiento.
- Preocupación especial de las familias, que tienen a su cargo de por vida, a pacientes con minusvalías incapacitantes.

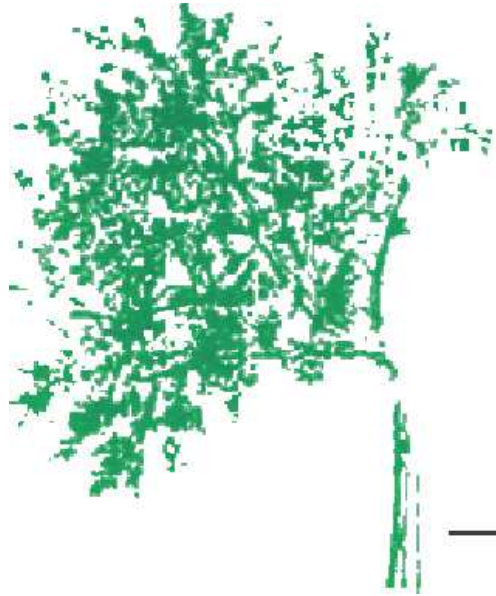

GRACIAS POR VUESTRA ATENCIÓN